

Ofício nº: 020/2022/GER

Direção Geral

Assunto: Resposta, referente ao ofício nº 064/2022/SAPL/DGRI, que comunica indicação nº 18/2022.

Ponte Nova, 06 de abril de 2022.

À Sua Excelência o Senhor
Antônio Carlos Pracadá de Sousa
Presidente da Câmara Municipal de Ponte Nova
Ponte Nova/MG

Câmara Municipal de Ponte Nova (MG)

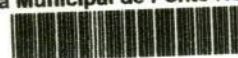

PROTOCOLO GERAL 401/2022
Data: 07/04/2022 - Horário: 15:41
Administrativo

Prezado Senhor,

Em atendimento ao ofício acima epigrafoado que contém solicitação de autoria do Vereador, José Felipe Santiago Filho, informo que o serviço já fora realizado pelo DMAES, apesar das condições péssimas encontradas pela nossa equipa após as fortes chuvas de janeiro.

Segue anexo memorando do setor de engenharia da Autarquia relatando os fatos de forma minuciosa, tornando o mesmo parte integrante desde ofício.

Despedimo-nos reforçando os votos de elevada estima e distinto apreço.

Atenciosamente,



Anderson Roberto Nacif Sodré

Diretor Geral

Memorando: 012/2022

De: Setor de Engenharia DMAES

Para: Vice-diretoria DMAES

Assunto: Erosão barranco Novo Horizonte

Ponte Nova (MG), 06 de abril de 2022

Boa tarde, venho por meio deste memorando dissertar a respeito do ofício nº 64/2022 da Câmara Municipal de Ponte Nova, que solicita providências a serem tomadas no trecho entre as ruas José Godoi, próximo ao nº160 e a rua Ananias Pereira Vilar, bairro Novo Horizonte.

Durante as fortes chuvas de dezembro de 2021 e de janeiro de 2022, todo o município de Ponte Nova sofreu danos. Durante as vistorias realizadas pela prefeitura conjuntamente ao DMAES e demais órgãos públicos do município, pude visitar este trecho no dia 21 de janeiro, elaborar laudo de vistoria à prefeitura e constatar que o mesmo cedeu devido às fortes chuvas.

Como podemos observar nas fotos tiradas à época do ocorrido, há uma manilha de água pluvial que passa dentro do talude. Com as fortes chuvas houve um aumento do volume de água escoada pelas redes de drenagem, o que provavelmente ocasionou o vazamento da manilha no barranco fazendo com que este viesse abaixo.



Figura 1: Vista frontal do talude rompido. Atenção para a manilha de água pluvial onde a seta aponta

Avenida Ernesto Trivellato, nº 158, Bairro Triângulo

Ponte Nova / Minas Gerais – CEP: 35430-141

CNPJ: 23.802.507/0001-64 - Inscrição Estadual: Isento

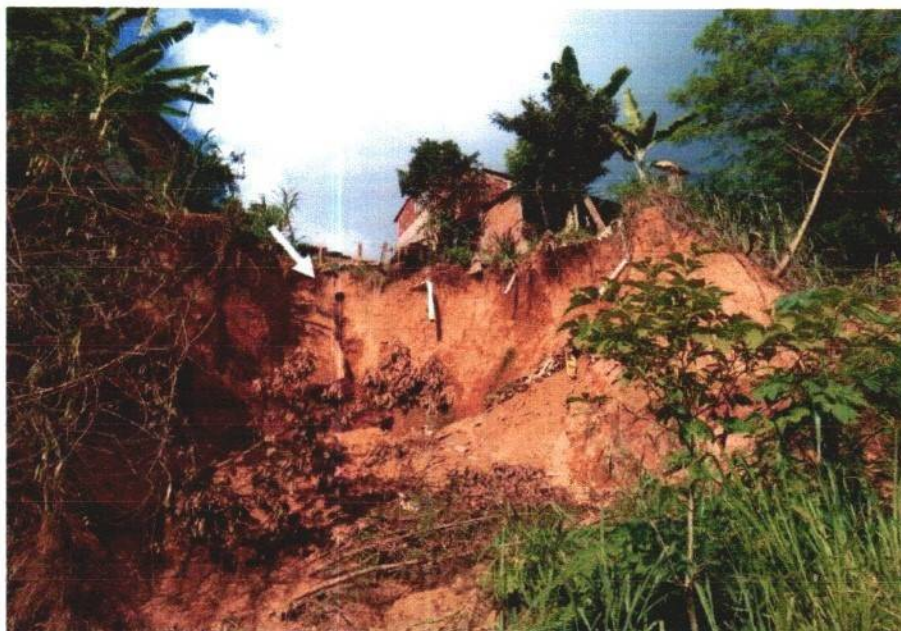
PABX/FAX: (31) 3819-5350





Figura 2: Tubulação de esgoto danificada e suspensa.



Figura 3: Detalhe manilha de água pluvial no ponto onde ocorreu rompimento do talude

Ao talude ser rompido, toda a rede de esgoto que passava por ele também foi rompida. É claro constatarmos que o problema foi ocasionado pelas águas das chuvas nas redes de drenagem, uma vez que o trecho não apresentou problemas durante o período seco do ano. Se o vazamento responsável pelo rompimento do talude fosse proveniente de esgoto o mesmo já teria sido rompido há muito tempo, uma vez que, a vazão das redes de esgoto é constante ao longo do ano independente de períodos chuvosos ou não.

Após vistoria e reportar o problema, o DMAES se dispôs a reparar a rede de esgoto após o fim do período de chuvas, como podemos observar a seguir:



Figura 4: Rede suspensa reparada



Figura 5: Rede reparada

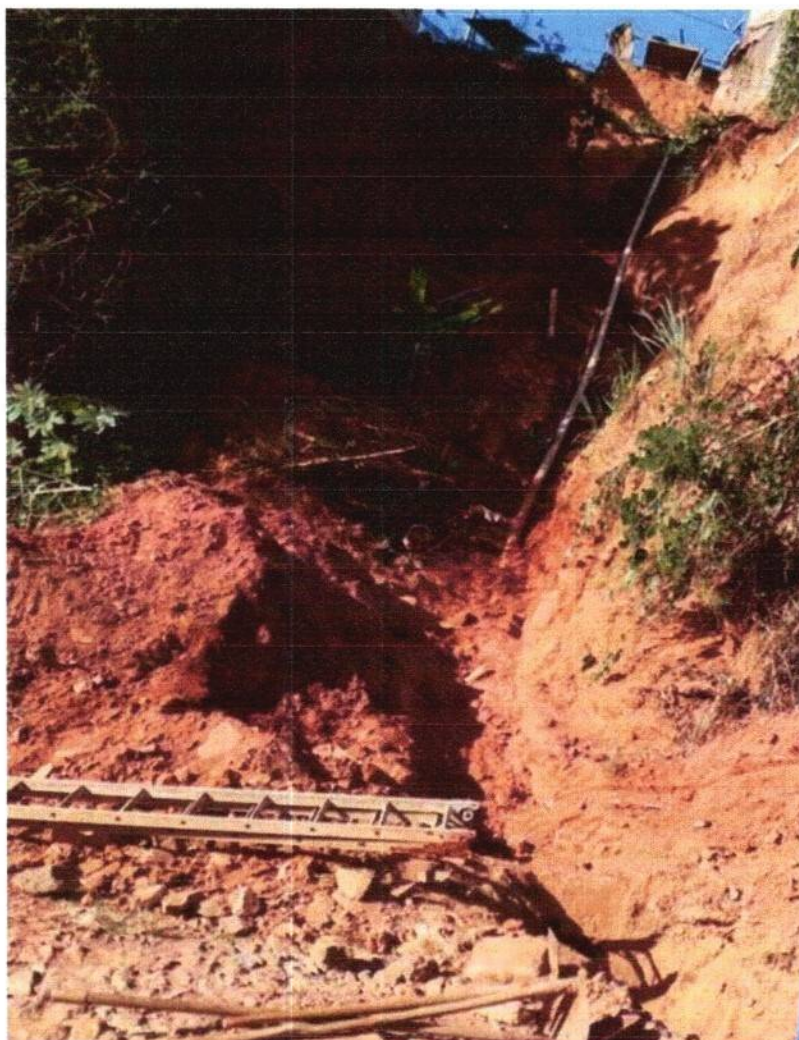

Figura 6: Redes desativadas ao redor da nova rede instalada ao centro.

117

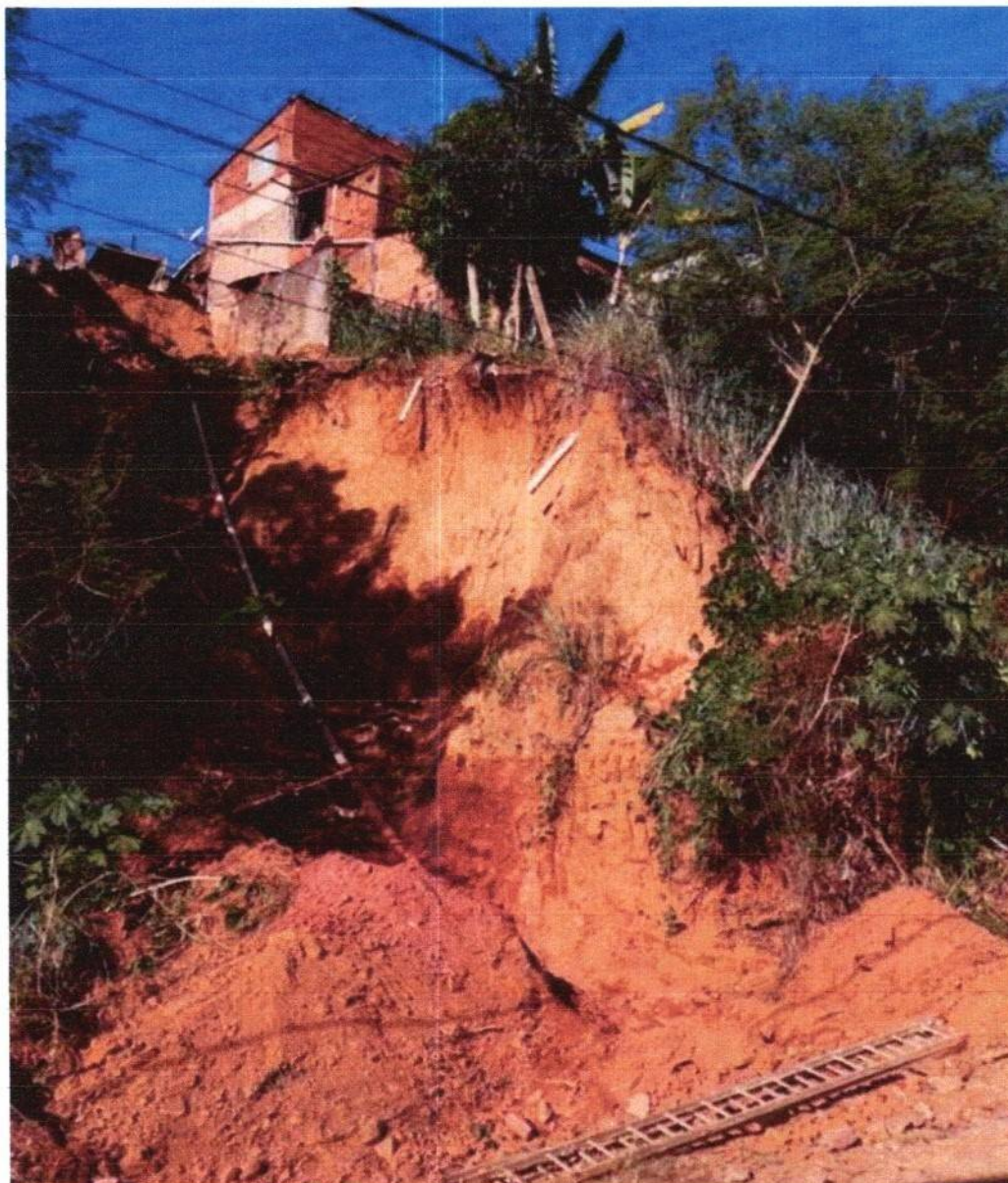

Figura 7: Rede nova instalada a ser coberta

Ademais, reforço que ainda existe uma manilha de rede pluvial que deve ser reparada no talude para evitar novos danos no futuro.

Deixo claro que estamos à disposição para quaisquer novos esclarecimentos.

LUCAS DA CUNHA
PARZANINI: [REDACTED]

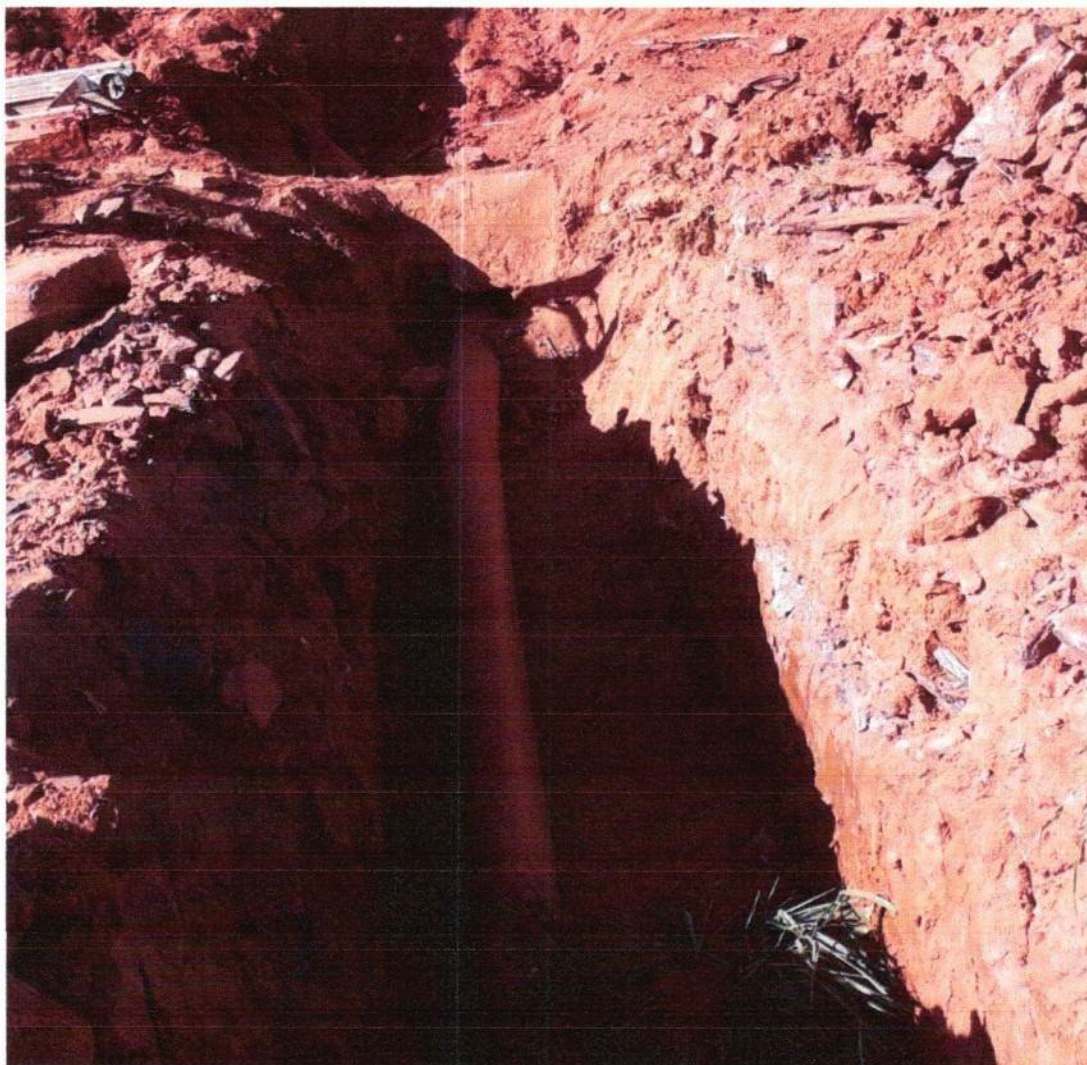
Assinado de forma digital
por LUCAS DA CUNHA
PARZANINI: [REDACTED]

Dados: 2022.04.06
12:57:09 -03'00'

Lucas da Cunha Parzanini
Engenheiro Civil
CREA-MG 249.975/D
DMAES



*Avenida Ernesto Trivellato, nº 158, Bairro Triângulo
Ponte Nova / Minas Gerais – CEP: 35430-141
CNPJ: 23.802.507/0001-64 - Inscrição Estadual: Isento
PABX/FAX: (31) 3819-5350*